港島南區基層人士狀況概覽

19 Apr 2022

教關使命：「教會關懷貧窮網絡」(教關)是一個社區網絡平台，與伙伴攜手合作同心關懷貧窮、網絡同行、轉化社區。我們致力與伙伴教會發掘服務空隙，並發展多個先導計劃回應需要。教關提供兼具知識與關懷的可信服務，以培育能力、充權及師友同行模式為重心。我們凝聚社區網絡資源，幫助及充權前線伙伴拓展服務，接觸更多資源匱乏的群體，讓堂會更有效地關懷貧窮，在社區實踐上主的天國使命。

天國觀的社區轉化 Kingdom Asset Based Community Development (KABCD)

社區中的每一個人也有建立面對自身問題及生活的能力， 從而達致身心靈全人發展，並改善社區內居民的各方面（健康，教育，工作，關係）。通過這個過程， 人便能活出上帝創造的心意，我們身處的社區亦成為彰顯上帝國度的地方。社區是一個充滿才能及資產的多樣化強力網，每個社區都有獨特的技能及能力達至社區發展。

教會在社區的角色 第五波新型冠狀肺炎疫情的迅速擴散，再度重創香港社會經濟，失業率高，基層人士首當其衝。社區的抗逆能力 (Community Resilience)是指社區能夠動員和利用其綜合資源、恩賜和能力， 來應對、抵禦不利環境並復原過來的持續能力。每個社區的教會都有機會和呼召去成為 社區轉化的媒介。

教會在社區的角色

社區的抗逆能力 (Community Resilience)是指社區能夠動員和利用其綜合資源、恩賜和能力， 來應對、抵禦不利環境並復原過來的持續能力。每個社區的教會都有機會和呼召去成為 社區轉化的媒介。

1. 促進社區凝聚力 – 教會被呼召去愛鄰舍
2. 共同建設 – 教會的責任是探索和分享社區的能力，共同合作
3. 向在每個社區內不同的持份者（例如教會、學校、商店、企業、居民）倡議，期望能動員：
   a. 所需要的資源和能力，進一步使每個社區有更大的彈性和發展
   b. 消除任何限制或獲得基本服務和增強抵禦力的障礙
4. 成為他人的祝福 - 教會是的重要示範和榜樣，並呼籲每個社區激發這一點

教關透過以下不同社區轉化、社會資本及網絡結連等模式，加強網絡服侍，轉化社區，讓貧窮人活出生命。

準備工作

南區地區報告——以石漁區為關注對象

一、南區整體貧富情況分析

根據香港特別行政區政府統計局 2016 年中期人口統計的詳細數據（如下表），

按年、區議會分區 / 選區及性別劃分的人口（不包括外籍家庭傭工）、年齡中位數及每月主要職業收入中位數（不包括外籍家庭傭工）

			人口（不包括外籍家庭傭工）	年齡中位數	每月主要職業收入中位數（不包括外籍家庭傭工）(1)
			人數	年	港元
年	區議會分區 / 選區	性別			

港島南區基層人士狀況概覽

19 Apr 2022

	南區 - 香港仔	男	9 161	42.0	17,500
		女	9 668	40.8	16,000
		小計	**18 829**	**41.5**	**16,790**
	南區 - 鴨脷洲邨	男	5 998	48.2	12,250
		女	8 465	59.5	11,250
		小計	**14 463**	**53.1**	**12,000**
	南區 - 鴨脷洲北	男	5 997	40.9	20,000
		女	6 498	38.6	18,500
		小計	**12 495**	**39.7**	**20,000**
	南區 - 利東一	男	7 619	42.9	16,000
		女	7 692	44.1	13,120
		小計	**15 311**	**43.3**	**15,000**
	南區 - 利東二	男	5 408	49.7	15,000
		女	6 281	50.7	11,250
		小計	**11 689**	**50.1**	**13,000**
	南區 - 海怡東	男	6 842	41.8	45,000
		女	7 217	40.6	30,000
		小計	**14 059**	**41.1**	**36,250**
	南區 - 海怡西	男	7 054	43.6	36,250
		女	7 093	41.0	31,250
		小計	**14 147**	**42.1**	**33,750**
	南區 - 華貴	男	6 200	50.2	14,500
		女	7 038	49.1	13,000
		小計	**13 238**	**49.5**	**13,500**
	南區 - 華富南	男	6 462	46.8	13,000
		女	7 023	48.2	10,250
		小計	**13 485**	**47.7**	**12,000**
	南區 - 華富北	男	6 703	43.8	13,200
		女	7 237	46.7	10,250
		小計	**13 940**	**45.6**	**11,750**

	南區 - 薄扶林	男	7 913	40.7	85,000
		女	8 288	39.4	50,000
		小計	**16 201**	**39.8**	**65,000**
	南區 - 置富	男	6 885	45.4	25,000
		女	7 474	42.7	20,000
		小計	**14 359**	**43.7**	**21,830**
	南區 - 田灣	男	8 345	42.5	15,000
		女	8 645	43.9	12,000
		小計	**16 990**	**43.3**	**13,200**
	南區 - 石漁	男	7 523	49.6	13,000
		女	8 448	50.7	11,000
		小計	**15 971**	**50.2**	**12,000**
	南區 - 黃竹坑	男	8 853	48.5	20,000
		女	9 083	48.7	15,500
		小計	**17 936**	**48.6**	**18,000**
	南區 - 海灣	男	7 079	42.3	75,000
		女	6 222	39.7	50,000
		小計	**13 301**	**41.0**	**65,000**
	南區 - 赤柱及石澳	男	9 499	42.7	23,750
		女	8 327	40.5	16,000
		小計	**17 826**	**41.4**	**20,000**

可見南區是一個貧富差距十分懸殊的地區，既有像薄扶林、海灣這種年齡中位數低、收入高的富人區，也有像華富、石漁這樣的貧窮區域；即使是同一片區域，如大的屋邨，也會出現不同片區年齡和收入的落差，例如鴨脷洲邨和鴨脷洲北，利東一和利東二等。這就產生了一種現象，就是大部分的資源集中在這些相對較富裕的區域，如南區的香港仔選區；而圍繞這些富裕選區的往往是一些非常貧窮的選區，如石漁和田灣。所以若要重點關注這些貧窮選區，往往需要藉助鄰近的富裕選區的資源。

二、 南區的整體貧窮狀況

根據香港特別行政區政府統計處發布的《2020 年香港貧窮情況報告》（如下圖）

(iv) 南區

- 南區於政策介入前的貧窮率處於較下游位置。所有選定政策介入後貧窮率為 6.1%，政策介入前後的貧窮率減幅為 12.1 個百分點，較高的減幅主要歸因於其公屋及綜援住戶比例為港島四區中最高。
- 所有選定政策介入後，貧窮人口中從事經濟活動的比例雖然略較港島其他地區為高，但亦僅超過兩成（21.0%）。年齡中位數高達 62 歲，只稍微低於中西區和東區。
- 港島四區的貧窮情況反映人口高齡化加速的結構性趨勢將對各區造成更加明顯的影響。除各項現金援助外，如何促進居家安老、共建關愛社區繼續是重要課題。

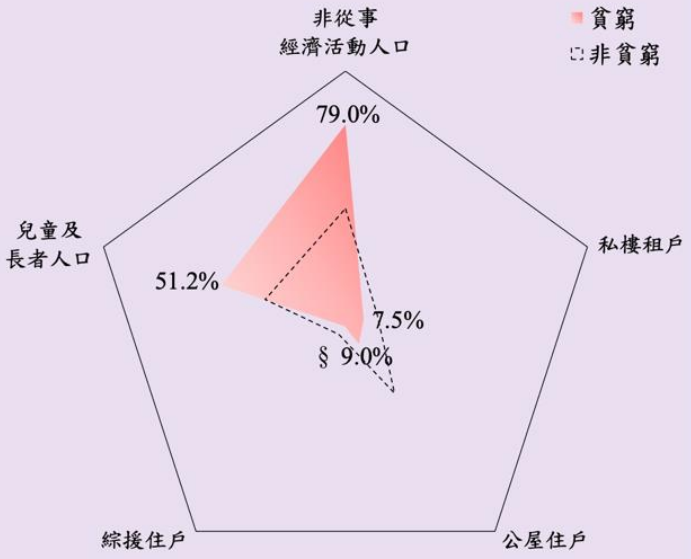

主要貧窮數字	
貧窮住戶（'000）	7.1
貧窮人口（'000）	14.7
貧窮率（%）	6.1
每年總貧窮差距（百萬元）	400.5
每月平均貧窮差距（元）	4,700

貧窮住戶/人士的選定統計參考	
平均住戶人數/在職人數	2.1 / 0.2
每月住戶收入中位數（元）	3,700
年齡中位數	62
勞動人口參與率（%）	22.7
失業率（%）	51.8
人口/經濟撫養比率	1 048 / 3 759

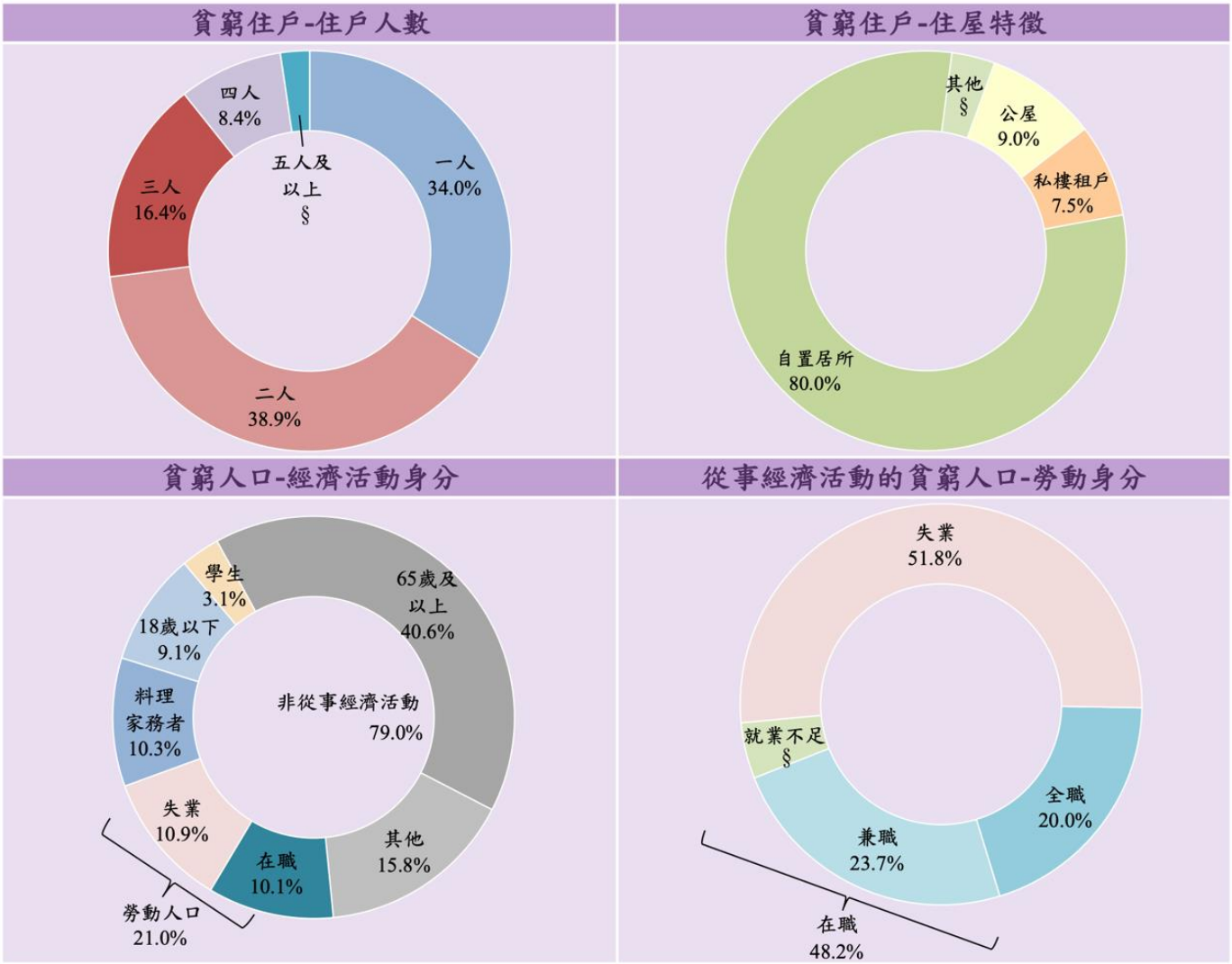

如圖所示，南區的貧窮住戶年齡中位數是 62，八成居住在自置居所，近八成貧窮人口非從事經濟互動，多數的貧窮住戶是 1-2 人居住等。正如報告中所指出的「港島四區的貧窮情況反映人口高齡化加速的結構性趨勢將對各區造成更加明顯的影響。除各項現金援助外，如何促進居家安老、共建關愛社區繼續是重要課題。」

結合 2021 年最新的人口普查數據進一步說明。

南區

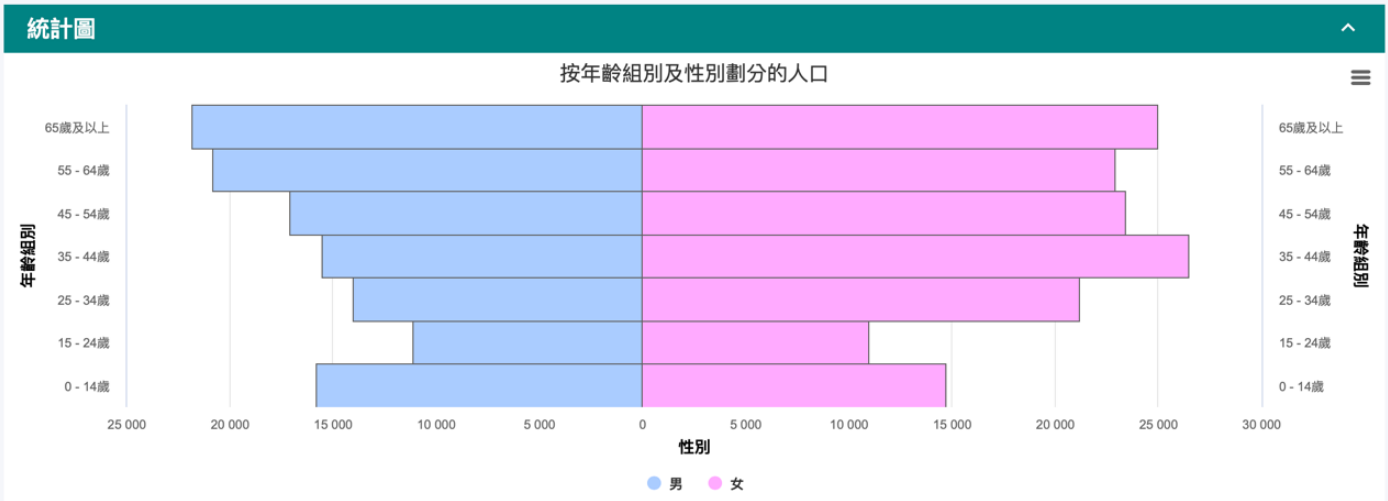

如圖可見南區整體的年齡構成也是倒三角形，唯一的例外是 0-14 歲的青幼兒比例有所增加，原因可能是該地區的富人群體帶來的青幼兒人口的增長。

		家庭住戶數目	家庭住戶平均人數	自置居所住戶在家庭住戶總數目中所佔的比例	住戶每月入息中位數
		('000)	人數	(%)	港元
年/期間		2020	2020	2020	2020
區議會分區	住戶人數				
南區	1	14.0	N.A.	N.A.	N.A.
	2	22.5	N.A.	N.A.	N.A.
	3	21.7	N.A.	N.A.	N.A.
	4	17.1	N.A.	N.A.	N.A.
	5	7.4	N.A.	N.A.	N.A.
	6+	4.4	N.A.	N.A.	N.A.
	總計	**87.3**	**3.0**	**51.5**	**31,500**

對比貧窮住戶的居住人數，發現整體上 1-2 人的居住人數比例減少，3-4 人的居住人數比例增加，反映該地區的非貧窮人士可能大多數育有子女。

發掘資源

一、 南區的教關伙伴教會

根據教關網站顯示，南區內共有 16 間教關伙伴教會。

二、 石漁選區周圍的社福機構

根據香港特別行政區政府社會福利署 2021 年 6 月最新統計的南區福利服務單位，位於石漁選區內的社福單位有：

安老服務：

1. 香港仔街坊福利會社會服務中心 - 改善長者家居及社區

   地址：香港香港仔石排灣邨停車場低層二樓 1 號

2. 中華基督教禮賢會香港區會 - 禮賢會萬隸甫夫人長者鄰舍中心

   地址：香港香港仔石排灣邨碧輝樓地下及平台

康復及醫務社會服務：

1. 扶康會康復中心

   地址：香港香港仔漁光道 85 號扶康會康復中心

2. 新生精神康復會 - 石排灣綜合培訓中心

   地址：香港香港仔石排灣邨碧輝樓 LG3 樓 1 號

家庭及兒童福利服務：

1. 香港仔綜合家庭服務中心

   地址：香港香港仔石排灣邨碧朗樓地下 2 室

2. 東華三院蕭旺李滿福幼兒園

   地址：香港香港仔漁暉道 18 號港暉中心高層地下 1-2 號室

社會保障：

1. 香港仔街坊福利會社會服務中心 - 自力更生綜合就業援助計劃

   地址：香港香港仔石排灣邨停車場低層二樓 1 號

青少年服務：

1. 香港仔街坊福利會社會服務中心 - 賽馬會綜合服務處

   地址：香港香港仔石排灣邨碧銀樓平台 1 號

三、 總結

石漁選區的地理位置，西邊緊鄰香港仔，東邊到黃竹坑大概有一個地鐵站的距離，南邊過了海灣則是鴨脷洲。周圍有三個大的區域，相較之下自身選區內部的機構資源並不富裕，但還算完備；從幼兒到青少年再到長者，從家庭服務到醫療康復再到社會保障，一應俱全。然而從數據上看，石漁都是一個年齡結構偏老齡（人口年齡中位數

50.2），收入水平偏低的選區，無論扶貧還是關顧長者都有一定的發展空間，特別是心理健康和靈性關懷方面，都是這一地區的薄弱之處。

一、教關專業人士網絡

1. 施國榮先生 (Mr Nigel Sze)	教關牧者網絡顧問 ICA 國際神召會嗎哪事工創辦人	- 異象分享 - 分享成立嗎哪事工經驗及嚮導同行 - 建立隊工服侍社區內基層家庭、長者及青少年 - 北角、炮台山及東區社區轉化服侍
1. 蔡少浩先生 (Mr Robert Tsoi)	商人團契 新鴻基團契	- 行區祈禱服侍 - 異象分享 - 推動職場信徒
2. 陳朝光先生 (Mr Edmond Chan) 3. 羅志聰先生 Mr William Lo 4. 劉錦泰先生 Mr Thomas Lau	會計師團契	- 聯合 4 個職場團契服侍（會計師團契、金融業團契、律師團契、工程及建築業團契和建築師團契） 推動教會內職場信徒參與社區服侍 職場愛心待用飯券 (連續舉行 4 期)
5. 黃緯彬先生 Mr Ben Wong	建築師 教關教會共享空間小組核心成員	- 推動教會如何設計及開放空間服侍
6. 李允平先生 Dr Vincent Lee	港福堂會友 教關倡議教會及研究小組核心成員	- 中西區教會歷史及發展 - 地區狀況研究及服侍建議

7. 蕭煊醫生 Dr Albert Siu	基督徒醫生網絡 HKU Heathercare Backpacker	- 推動及結網專業人士服侍 - 網絡醫生提供社區服侍及訓練 - 2022 年第二季舉辦愛醫家外展義工訓練課程 - 連結基督徒醫科生參與社區服侍 - 北角社區轉化服侍
8. 教關牧者網絡顧問來自 18 區委身服社社區牧者		- 異象分享 - 行區祈禱 - 響導同行

社區動員

推動港福堂弟兄姊妹探索、看見社區需要及開展服侍

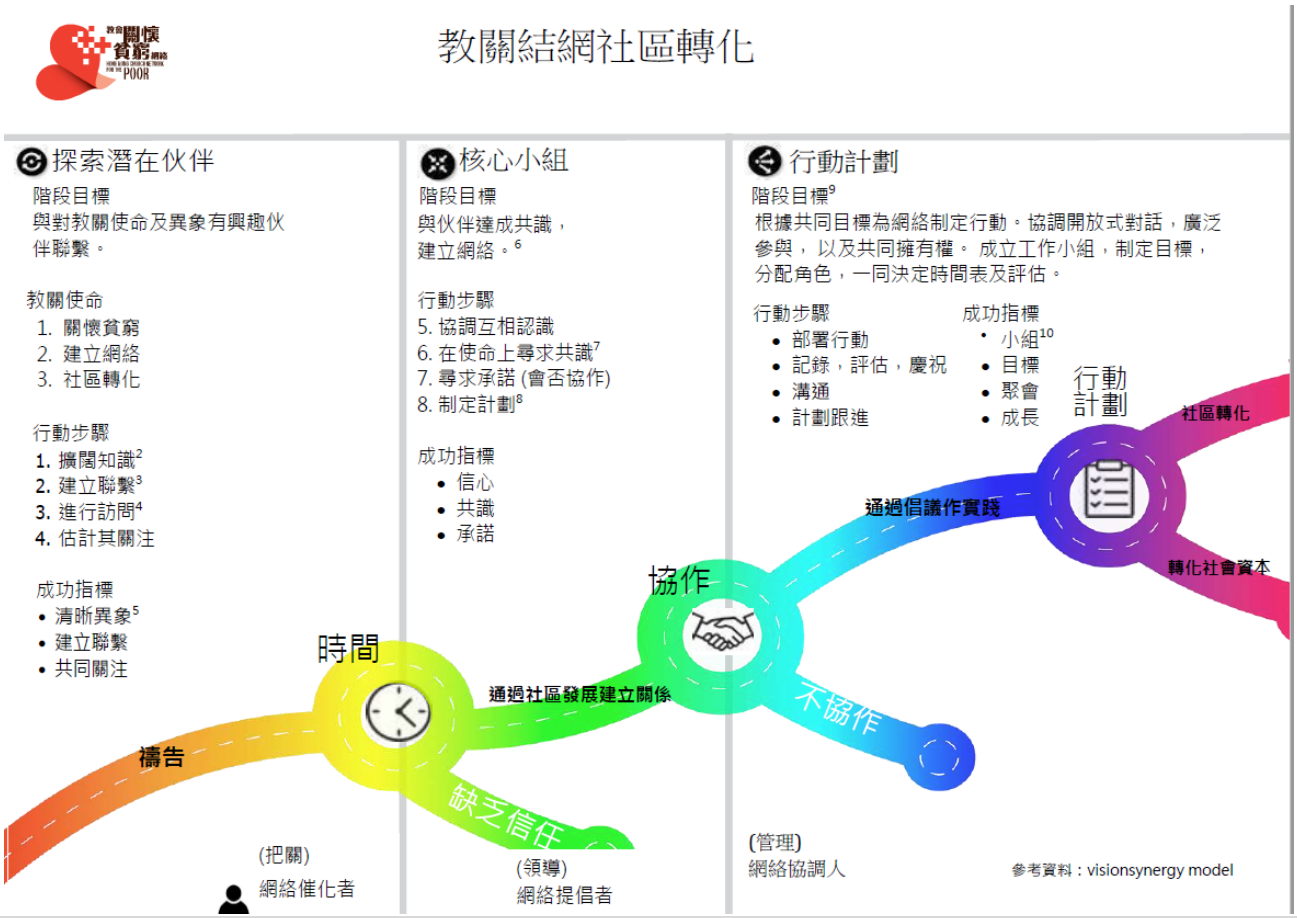

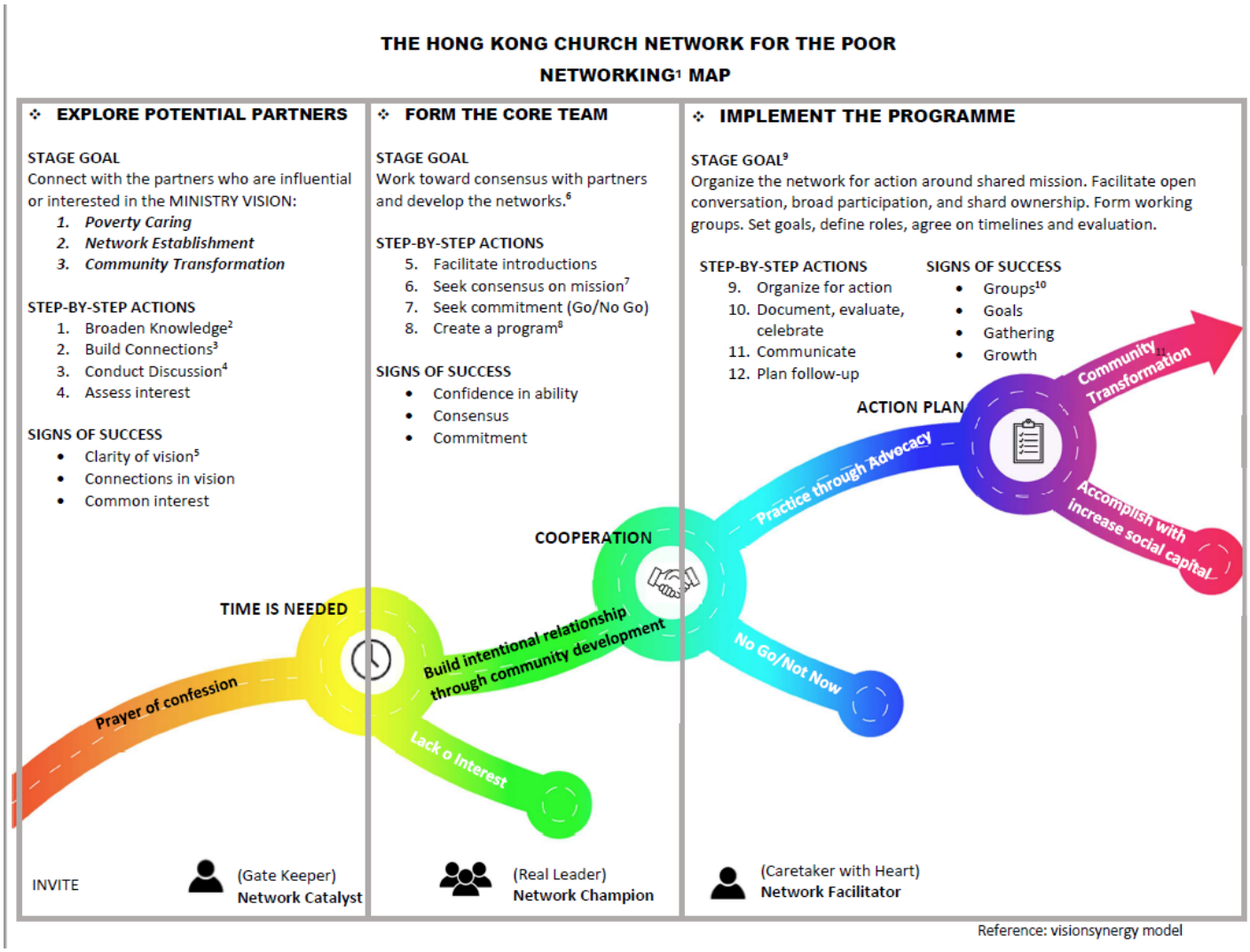

Reference: visionsynergy model

教關建議

分 3 個階段

2022 Q2 先訂集中一區進行探索 (行區禱告、體會社區需要、領受上主心意、探索潛在伙伴)

2022Q3 成立核心小組 (選址、服侍對象、推動參與、地區研究、培訓服侍者、異象分享.....)

2022Q4 訂立具體行動及時間表